Z I L L E R T A L B A T T L E

01. – 02. April 2023

Mayrhofen / Zillertal

..:: beat the legends ::..

Der Ultimative B-Klassen Bewerb.
Zeig dein Können und miss dich mit den Besten.
Zugelassene Schirme bis maximal EN-B!

Mayrhofen Marktgemeinde

www.golden-eagles.at

ALPINE GILDERS ZILLERTAL
GOLDEN EAGLES

Ausschreibung

Zillertal Battle 2023

FAI Cat 2 Bewerb mit max. EN-B Schirmen

Wettbewerb:
Das Zillertal Battle ist ein PG Format, bei der sich jeder Thermikflieger mit den besten Piloten der Szene mit gleichem Material messen kann. Der Flugmodus ist ähnlich wie bei anderen Bewerben, aber es darf nur mit Schirmen bis max. EN-B geflogen werden.

Die zu absolvierende Flugstrecke ist natürlich Wetterabhängig, aber die Wendepunktsetzung wird so gestaltet, dass der größte Teil der Strecke vom Landeplatz Bruggerstube aus ersichtlich sein wird. Auch die Streckenlänge wird so gewählt, dass Hobbypiloten diese bewältigen können. Das Starterfeld ist auf max. 80 Piloten limitiert.

Termin: 01. - 02. April 2023 (Ersatztermin 15. - 16. April 2023)

Veranstalter: Golden Eagles - Alpine Gliders Zillertal, im Namen des ÖAeC

Austragungsort: 6290 Mayrhofen im Zillertal, Hollenzen 111,
Landeplatz Bruggerstube (N 47°10´54´´ O 11°52´12´´)

Kontakt: Christoph Müller, +43 (0) 699 16922317, christoph@golden-eagles.at

Verantwortlich:
Veranstaltungsleiter: Christoph Müller, +43 (0) 699 16922317
Stellvertreter: Stefan Sandhofer, +43 (0) 664 1271128
Technischer Delegierter: Eder Armin
Vorsitzender der Jury: Hannes Huber
Startplatzleitung: Stefan Sandhofer
Landeplatzleitung: Christoph Müller

Mayrhofen Marktgemeinde
HUBER REISEN & TRANSPORTE GMBH
www.zillertalexpress.at

Wettbewerbsordnung:
Der Wettbewerb wird entsprechend des „Sporting-Code“ und der österreichischen Wettbewerbsordnung durchgeführt.

Teilnahmeberechtigung:
Am Bewerb dürfen nur Piloten mit gültiger Pilotenlizenz (B-Lizenz bzw. SoPi mit Überlandberechtigung oder eine gleichwertig international anerkannte Lizenz), Haftpflichtversicherung und Bergekostennachweis teilnehmen. Die Lizenzen werden kontrolliert! Das Fluggerät muss zugelassen und Haftpflichtversichert sein. **Es dürfen nur Schirme maximal der Kategorie EN-B geflogen werden**. Helm, Rettungsschirm und Protektor sind Pflicht. Die Anti-Doping-Bestimmungen sind zu beachten!

Haftung:
Der Veranstalter sowie die Grundbesitzer / Halter der Start und Landeplätze übernehmen keinerlei Haftung gegenüber den Piloten oder Dritten. Die Teilnahme am Wettkampf, Transfer, Rückholung und Rahmenprogram erfolgt auf eigene Gefahr.

Durchführungsentscheidung:
Am Freitag den 31. März 2023, ab ca. 14:00 Uhr, wird auf unserer Homepage www.golden-eagles.at und FB-Seite www.facebook.com/GoldenEaglesZillertal, sowie unter der Telefonnummer +43 (0) 664 5162114 der definitive Durchführungsentscheid bekannt gegeben.

Verschiebung des Wettbewerbes:
Sollte es notwendig sein den Termin Wetterbedingt abzusagen, wird der Bewerb auf den Ersatztermin 15. - 16. April 2023 verschoben.

Anmeldung:
Ausschließlich über www.civlcomps.org/event/ZB2023
Verfügbare Startplätze: **80 Piloten**, FAI-Index: min. 25% Internationale Piloten
Startplätze werden nach Ermessen des Veranstalters vergeben. Alle Piloten welche einen Startplatz bekommen, werden vom Veranstalter bzgl. Startgeldbezahlung kontaktiert. Die Selektierung erfolgt etappenweise.

Nenngeld:
Überweisung des Startgeldes innerhalb einer Woche nach Kontaktaufnahme des Veranstalters. Nenngeld: **€ 90,-** für Jedermann! Keine Ermäßigung für NC-Piloten bzw. Clubmitglieder. Bankverbindung wird bei Kontaktaufnahme bekannt gegeben. Bei komplett Absage des Zillertal Battles bzw. Absage des Piloten eine Woche vor dem Bewerb -> €80,- retour. Bei nur einem Task bzw. Absage des Piloten weniger als eine Woche vor Bewerb -> €20,- retour!

Team-Nennung:
Team-Nenngeld: **€20,-** pro Team
Pro Team sind min. 3 Piloten, max. 4 Piloten möglich! Die besten 3 Piloten pro Task werden gewertet. Name des Teams und der Piloten an info@golden-eagles.at senden bzw. bei Anmeldung bekannt geben. Nenngeld kann überwiesen oder bar bei Anmeldung bezahlt werden! Nur Unterstützern ist es genehmigt einen Teamnamen zu wählen, welcher den Namen eines Schirms bzw. Herstellers trägt. Keine Schleichwerbung!

Warteliste / Nachmeldungen:
Sollten Piloten das Nenngeld nicht innerhalb der Frist überweisen, werden andere Piloten kontaktiert. Sollten weitere Plätze frei sein, wird eine Nachmeldung am Samstag 01. April von 07:30 Uhr bis 09:00 Uhr beim Landeplatz Bruggerstube gestattet.

Leistungen:
Im Nenngeld sind enthalten: die ONF Wettbewerbsabgabe, Kartenmaterial, Transfer (Bus bzw. Gondelbahn), Rückholservice und Auswertung

Wertungsklasse:
- Overall
- Team

Preise:
Overall:
1. Platz €1.000,- + „Ring of Glory“
2. Platz €750,-
3. Platz €500,-
4. Platz €250,-
5. Platz €100,-

Team:
1. Platz €200,-
2. Platz €120,-
3. Platz €80,-

Preisgeld wird in voller Höhe auch bei nur einem Task ausbezahlt!

Dokumentation und Auswertung:
Flugdokumentation ausschließlich mit GPS - Vorzugsweise mit Flymaster LIVE
NEU: es werden auch Geräte akzeptiert, womit anschließend der Track selbstständig auf XContest geladen werden kann. Kein öffentliches WLAN vorhanden. Keine manuelle Auslesung beim Auswerter möglich!

Protest:
Gebührenfreier Einspruch bis spätestens 30 Minuten nach Aushang der provisorischen Ergebnislisten.
Proteste, nur schriftlich, bis spätestens 60 Minuten nach Aushang des Zwischen bzw. Endergebnisses an den Veranstaltungsleiter. Protestgebühr € 50,-. Protest an die ONF € 100,- (Gebühren laut Wettbewerbsordnung)

Wettbewerbsprogramm:
2 geplante Durchgänge je nach Wetter: Bojenflüge, Race to Goal, Speedrun.

Samstag 01. April 2023 (15. April 2023)**:**

07:30 Uhr – 09:00 Uhr	Anmeldung beim Landeplatz Bruggerstube
09:00 Uhr	Pilotenbesprechung, Wahl der Komitees, Wetterbriefing
09:30 Uhr	Auffahrt zum Startplatz
11:00 Uhr	Briefing, Sign-in und Schirmkontrolle am Startplatz Anschließend 1. Wertungsdurchgang

Sonntag 02. April 2023 (16. April 2023)**:**

09:00 Uhr	Treffpunkt am Landeplatz, kurzes Briefing, Wetterbriefing
09:30 Uhr	Auffahrt zum Startplatz
11:00 Uhr	Briefing, Sign-in und Schirmkontrolle am Startplatz Anschließend 2. Wertungsdurchgang
ca. 17:00 Uhr	Siegerehrung

Unterkünfte:

Zimmerinfos:
Ferienregion Mayrhofen/Hippach
Dursterstraße 225
A-6290 Mayrhofen
Tel.: +43 (0) 5285 6760
info@mayrhofen.at
www.mayrhofen.at

Camping:
Begrenzte Campingmöglichkeit
hinter dem Kuhstall beim Eventort
Alternative: Campingplatz Mayrhofen
Tel.: +43 (0) 664 8851 8866
info@campingplatz-tirol.at
www.campingplatz-tirol.at

Anreise:

Veranstaltungsort:
Cafe-Restaurant Bruggerstube
Hollenzen 111
A-6290 Mayrhofen

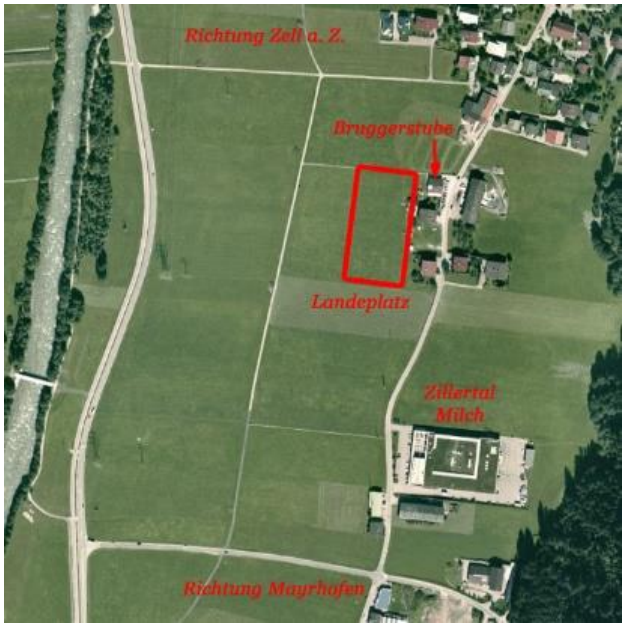

Club Adresse:
Golden Eagles - Alpine Gliders Zillertal
Hollenzen 80
A-6290 Mayrhofen
+43 (0) 664 5162114
info@golden-eagles.at
www.golden-eagles.at

@GoldenEaglesZillertal
#GoldenEaglesZillertal
@ZillertalBattle
#ZillertalBattle

...und kemmts guat ocha, vo wo ach imma!

Mayrhofen Marktgemeinde

HUBER REISEN & TRANSPORTE GMBH
www.zillertalexpress.at